

～主な紙面～

2面：一般行政報告
 3面：市民栄誉賞の授与
 4面：第50回みなと南極まつり!!
 5面：第50回みなと南極まつり!!
 6面：市職員採用試験のお知らせ

7面：社協だより
 8面：社協だより
 9面：生活スケジュール
 10面：シリーズ「広げよう!男女共同
 参画」

11面：ズームアップ
 12面：お知らせ
 13面：お知らせ
 14面：WAKKANAIみなとコンサート2010
 : 今月のおすすめ本

稚内市の人口
(6月25日現在)

本月	前月比
人口 男 19,103人	- 18人
女 19,864人	- 16人
計 38,967人	- 34人
世帯数 18,937世帯	- 29世帯

発行
 稚内市総務部地域振興課広報グループ
 〒097-8686 北海道稚内市中央3丁目13番15号
 ☎0162-23-6161(代表) 0162-23-6387(直通)
 編集 稚内北星学園大学



まちの交通・情報・交流・賑わいの 拠点がオープン!



**6月18日(土)、
 稚内駅前再開発ビルの
 第1期工事分がオープン!**
**1階には宗谷バスターミナルが移転、
 2階には市民待望の映画館が22年ぶりに復活!**

平成22年6月市議会定例会から

6月11日から21日までの11日間の会期で開催された第4回稚内市議会定例会では、横田市長からの「一般行政報告」のほか、6月補正予算の審議等が行われました。※一般行政報告は、全文を一部要約して掲載しています。

一般行政報告

1 駅前再開発ビルの一部供用開始

「稚内駅前地区市街地再開発組合」が建設を進めてきた再開発ビルは、3月に第1期建設工事を完了し、6月12日に市民待望の映画館とバスターミナルが同時にオープンすることとなりました。

再開発ビルは、稚内市中心市街地活性化基本計画に基づき、かねてから本市が進めてきた駅前再開発事業の核となるものです。

これを起爆剤に、いよいよ駅を中心とした賑わいある空間が形作られるものと期待しています。

映画館は、スクリーンが3つで250席あります。最新鋭のデジタル映写機



駅前再開発ビルのオープニングテープカット

「本市にとって、実に22年ぶりの映画館の復活ですが、かつての映画ファンはもちろん、映画館を知らない子どもたちへの文化鑑賞機会の拡大が図られるものと大変喜ばしく思います。」

バスターミナルについては、暫定整備された駅前広場を使用しながらの運行開始となっております。これまで使用してきたバスターミナルは、6月中旬から解体を始め、7月末を目処に完了する予定です。

このほか駅前再開発事業の今後の予定については、JR北海道が整備する新しい駅舎の建設は来月（7月）に着工、明年春に完成する予定です。



交流センターや高齢者住宅棟、物販・飲食フロア等が新しい稚内駅と一体的に整備されます。

本市が直接推進する事業として、国道40号との駅前交差点で、北浜通から右折する車両の流れをスムーズにするため、右折車線を設ける拡幅工事を開始しています。

港湾トイレは来月（7月）に着工、本年12月末に完成する予定です。

どこの地方都市も中心街の疲弊に悩んでおりますが、地区にお住まいの皆様や商売を営まれる方をはじめ、市民の皆さんとともに、この事業を契機に本市の活力を取り戻す様々な取り組みを進めたいと考えます。

2 開業医誘致条例による助成第1号診療所が開業

地域医療体制の充実・確保を図ることを目的として制定した「稚内市開業医誘致条例」の助成第1号の診療所として、「西岡整形外科クリニック」が開業されました。

このたび開業された西岡医師からは、昨年2月に助成金交付申請があり、助成金の交付決定を行いました。診療所の建設については、昨年9月に工事が着手され、

本年2月末に完了し、4月6日に助成金の交付を終えました。

そして、去る4月23日、「地域に根付き、共に成長、安心を与えるクリニック」として患者の皆様が癒しと安らぎを与え、最北の地域医療に貢献していきたくという西岡医師の強い想いを

持って「西岡整形外科クリニック」が開院されました。診療科目は、整形外科・リウマチ科・リハビリテーション科を設置しています。

診療所内部は、各室が安らぎを与える空間となっております。

いるほか、最新医療機器が導入されています。特にリハビリ機器については、機能が充実していることから、開業以来、多くの患者さんで混み合っているとなっております。

診療所が開業されたことにより、身近な「かかりつけ医」としての役割を担う診療所の必要性を、これまでも増して実感しています。

今後においても地域医療のさらなる充実のため、本制度を積極的にPRしていきます。

3 稚内市スポーツ台宿誘致推進協議会の設立

これまで市体育協会を中心に取り組み、成果を上げてきたスポーツ台宿誘致について、さらに全市を挙げて取り組んでいくため、去る4月28日に各関係団体、関係機関にご賛同いただき同協議会を設立しました。

協議会は市体育協会、観光協会を始めとする、9つの団体で構成され、事務局を体育協会において誘致活動を展開しています。

そして、この協議会設立後第1号となる、フットサル



エスポラーダのフットサル教室

昨年度の合宿誘致の実績は、道内外のプロチーム、実業団、大学、高校などを合わせて、11チーム、297名で、延べ宿泊者数は1,596名でした。本年度は現時点の見込みで、14チーム、363名、延べ宿泊者数も2,471名と、既に昨年を大幅に上回る事が予想されます。

今後は、同協議会が行う「スポーツ台宿誘致事業助成制度」を柱に、各団体への直接訪問、インターネットを利用した周知、マスメディアへの情報提供等の誘致活動を積極的に行い、目的であるスポーツ振興と地

市民栄誉賞 を授与

おもて
表

あきら
章氏



去る6月21日に行われた日本学士院賞の受賞式において、本市出身の法政大学名誉教授 表 章さんが日本学士院賞と恩賜賞を受賞しました。

受賞の対象となった業績は、「能楽史の研究」に対するものですが、能楽史に関する従来の見方を全く改めなければならない新見(新たな見方)を提示し、現代に至る能楽の展開を詳細に跡付けしたものと、その業績は高く評価されています。

表さんは、旧制稚内中学を卒業後、東京文理科大学に進学、その後、法政大学能楽研究所に勤務し、法政大学教授となり定年退職後、同大学名誉教授となりました。

この間、能楽に関する研究一筋に精力を注ぎ、今後の能楽研究の指針となる画期的な業績を残されています。

市では、学術研究において最も権威のある日本学士院賞を受賞した快挙に対し、「市民栄誉賞」を授与することに決定しました。また、市民栄誉賞授与式を下記の日程で行い、授与式では、受賞された研究業績の一端の紹介も含めて、ご本人による講演も予定しています。

◆市民栄誉賞授与式◆

日時/7月21日(水) 18時~

会場/稚内全日空ホテル「鳳」

問い合わせ/市総務課総務グループ ☎23-6235

6月補正予算

一般会計 2億3,115万7千円

特別会計 2,129万1千円

補正総額 2億5,244万8千円

※一般会計、特別会計などを合わせた予算総額の前年度同期比は、0.5%の減となります。

【一般会計補正予算の主な内容】

◆総務費 3,748万2千円

天北線代替輸送車両更新費補助金、南極探検100周年記念事業実行委員会補助金など

◆民生費 1億4,911万3千円

介護基盤緊急整備等特別対策事業交付金、障害者入所支援施設防火設備等整備事業補助金など

◆商工費 926万2千円

観光振興事業、誘致宣伝事業

◆土木費 3,360万円

除雪機械等整備事業

◆教育費 170万円

稚内北星学園大学・サハリン国立総合大学交換留学事業補助金、北海道特別支援学級教育研究連盟全道大会宗谷・稚内大会運営費補助金など

本市の場合、指定から漏れた場合には、現在実施中の「第一副港岸壁改良工事」以降、今後少なくとも数年は、新規事業の実施が可能な状況となり、地域にとって大きな影響が懸念さ

また、「稚内港利用促進連絡会議」が、「独自の要望書」を作成し、市とともに国土交通大臣政務官に手渡すなど、市と民間関係者が一丸となった取り組みを続

とを国に伝えていくため、市民の皆さんはもろんのこと、近隣の自治体にも協力をお願いして、署名活動を実施しました。

この「重点港湾」は、重点投資港湾という位置づけであり、来年度以降に国が行う新たな港湾整備事業は、原則これに限るとしています。

早くこの問題に取り組んできました。また、「稚内港利用促進連絡会議」では、地域を

さらに、「稚内港利用促進連絡会議」では、地域を



重点港湾選定が望まれる稚内港

要望にあたっては、

- ① 地域拠点港として果たす役割の重要性
- ② サハリンプロジェクトからの石油・液化天然ガス輸出に係るタンカーの航行数の激増に伴い懸念される油流出事故に対する備えの必要性
- ③ 同プロジェクト関連の物流見直しによる稚内港の物流基地構想や将来の物流ルートのあり方も含んだ稚内港の重要性。これらの観点から、港湾施設整備を進めるための指定は必要不可欠であると訴えています。

また、要望活動とは別に、重点港湾選定に向けて市庁舎に懸垂幕を設置し、広く市民に伝え、全市的に取り組んでいきます。

域活性化のため、「合宿のまち・稚内」として誘致を進めていきます。

4 認知症高齢者・障害者グループホーム等の防火安全対策

本年3月に札幌市で発生した認知症高齢者グループホームの火災により、多くの高齢者が亡くなる痛ましい火災事故がありました。この事故を受け本市では、消防署による認知症高齢者グループホーム5か所への緊急査察を速やかに実施す

るとともに、事業所を指導監督する部署でも介護保険法に基づく立ち入り調査を行いました。その結果、各施設とも防火対策上、特に問題がある施設はありませんでしたが、スプリンクラーの設置が完了しているのは1施設のみであり、早期設置と災害時に入居者の避難等に対し、地域の協力が得られる体制づくりを努めるよう、指導と要請を行いました。

入居者の安心・安全を確保する防火対策強化は何より重要であることから、市独自の支援策が必要であると判断しました。

5 重点港湾の選定に向けての取り組み状況

国土交通省では、直轄港湾整備事業の選定と集中を図るため、全国の重要港湾103港の中から40港程度を選定し「重点港湾」に指定することとしています。この選定にあたっては、地域の拠点性・貨物取扱実績により絞込みを行い、港湾管理者等からの意見聴取を経たうえで決定し、夏頃までに公表される見込みです。



昭和59年(1984年)



平成5年(1993)



平成16年(2004)

祝 第50回 稚内みなと南極まつり

昨年より1,000発多い**2,500発**が稚内の夜空を彩る!

大花火大会

日時/8月8日(日) 20:30~

場所/旧フェリーふ頭

北防波堤ドーム周辺

(開運1丁目/稚内港第2副港沖合)

※雨天の場合、8月9日(月)に順延

稚内出身アーティストも参加!

富山みどりコンサート

日時/8月8日(日)

開演 15:00~17:00 (開場 14:30)

入場料/一般 1,000円 小・中学生 500円

場所/総合文化センター 大ホール

チケット取扱所/

FUNフナヤマ、フナヤマ、白金堂、市総合勤労者会館

商工会議所、総合文化センター、市観光交流課

主催/稚内みなと南極まつり実行委員会



ドラゴンカヌーEポートによる海上レース 稚内副港ポートレース

日時/8月8日(日) 9:00~16:00

場所/稚内港第1副港(稚内副港市場前)

※小雨決行・暴風雨等の場合は中止



稚内 みなと 南極 まつり のあゆみ



稚内出身アーティストらによる野外コンサート みなと南極コンサート

出演/
SE-NO・堀川千尋・
寺田英夫・ンダナ
日時/
8月7日(土)
12:00~15:30
場所/
中央アーケード 特設会場



南極樺太犬を偲ぶ 子どもの国フェスティバル

縁日(ヨーヨー祭り、射的など)、
南極〇×クイズ大会など
日時/8月7日(土)
13:00~16:00
場所/中央アーケード街

2日間 開催行事 第31回わかない観光物産まつり

50回特別企画 「ゆかりの地・物産まつり」
◆特産品フェア 沖縄石垣島 & 会津若松市
日時/8月7日(土) 12:00~21:00
8月8日(日) 10:00~16:00
(8日のみビンゴゲーム等、各種イベント開催)

場所/相沢食料百貨店駐車場特設会場

ゆかりの地・郷土芸能の披露
石垣市郷土芸能
(沖縄音楽、サンシンの披露)
会津若松市郷土芸能
(白虎隊演舞の披露)



おどり第一部

北海てっぺんおどり

日時/ 8月7日(土) 18:30~19:50
場所/ 開会式: 駅前縦通
コース: 中央アーケードなど

おどり第二部 ~畠山みどりさんの歌声で~

昔を懐かしむ 南極おどり交流会

日時/8月7日(土) 20:00~20:40
場所/コース: 中央アーケードなど



稚内みなと南極まつり 写真展

期間/8月2日(月)~9日(月) [8日間]
場所/稚内副港市場1階港ギャラリー
写真展では、今年で50回を迎える稚内みなと南極まつりの懐かしい写真をご紹介します。ぜひ、ご覧ください。

協賛事業

- 南極樺太犬慰霊祭
日時/8月7日(土) 11:00~12:00
場所/稚内公園樺太犬供養塔前
(雨天時: 稚内中央小学校体育館)
主催/稚内市こども会育成連絡協議会
- 「土曜の日」行事 (副港ポートレースと同時開催)
日時/8月8日(日) 9:00~15:00
場所/稚内副港市場駐車場
主催/宗谷建設青年会
- 船上花火遊覧
日時/8月8日(日) 20:20~
場所/フェリー埠頭出港
主催/ハートランドフェリー

- 稚内水産試験場開設100周年記念事業
北洋丸の一般公開、ミニ講座の開催、調査機器の展示、魚類等と触れ合えろタッチプール、プランクトン観察など
日時/8月7日(土) 10:00~15:00
場所/稚内副港市場ギャラリー広場及び向かいの岸壁
主催/北海道立総合研究機構、稚内水産試験場
- 稚内港で活躍する船舶大集合!
さまざま用途で活躍する船舶の一般公開&体験航海
巡視船「れぶん」、巡視船「きたかぜ」、
監督測量船「りんどう」、警備艇「そらや」、
漁業取締船「北三丸」、引船「光」
日時/8月7日(土) 10:00~15:00
場所/稚内港北ふ頭(旧フェリーふ頭)

稚内市職員採用試験のお知らせ

市では、平成23年度採用の市職員採用試験を次のとおり実施します。

【募集職種・採用予定者数】

- ・一般事務職：8名程度
- ・一般技術職（土木）：2名程度
- ・消防職（一般消防職）：1名程度
- ・消防職（救急救命士）：1名程度

含む。を卒業または、平成23年3月卒業見込みの人であつて、昭和61年4月2日以降に生まれた人。高等学校を卒業または、平成23年3月卒業見込みの人であつて、昭和63年4月2日以降に生まれた人。

【試験日】

- ◆ 一次試験：9月19日（日）
- ◆ 一次試験合格発表：10月上旬（本人宛に通知）
- ◆ 二次試験：一次試験合格者へ通知します。

【採用予定年月日】

平成23年4月1日（金）

【申し込み受付期間】

- ◆ 7月1日（木）～8月18日（水）9時～17時
- ※平日のみ受付（土・日・祝日を除く）
- ※郵送の場合は、8月18日（水）の消印まで有効。

※実施要項及び申込書は市秘書人事課にあります。

（市のホームページからも申込書をダウンロードできます。）

【申し込み・問い合わせ】

市秘書人事課人事グループ
 〒097-8686
 稚内市中央3丁目13番15号
<http://www.city.wakkanai.hokkaido.jp/>



● 一般事務職
次のいずれかに該当する人。

- ・ 大学を卒業または、平成23年3月卒業見込みの人であつて、昭和59年4月2日以降に生まれた人。
- ・ 短期大学（高等専門学校、専修学校及び各種学校）を2年以上に限り。

● 消防職（一般）

一般事務職の受験資格に該当する人。

● 消防職（救急救命士）

一般事務職の受験資格に該当する人で、救急救命士の資格を有する人または、平成23年4月に同資格を取得見込みの人。



ストップ地球温暖化 環境「エコ」と取り組み紹介⑤ 大規模太陽光発電実証研究（稚内メガソーラー）

市内声問地区では、平成18年度から独立行政法人新エネルギー・産業技術総合開発機構（NEDO）の委託事業である、「大規模電力供給用太陽光発電系統安定化等実証研究」（稚内メガソーラー）が行われています。今年3月には、最終的な設備容量約5,000キロワットの太陽光発電施設が運転を開始し、来年3月まで研究が行われます。ここでは、「稚内メガソーラー」で行われている研究について紹介します。

稚内メガソーラーの発電実績および設備利用率

冬期間の発電量は積雪の影響等もあり、あまり良く



太陽光発電施設
敷地面積14ヘクタール（東京ドーム3個分）。1年間の発電量は、一般家庭で使用する電力量の約1,700世帯分に相当します。

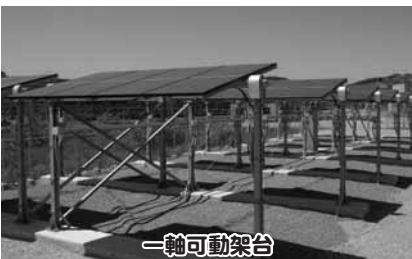
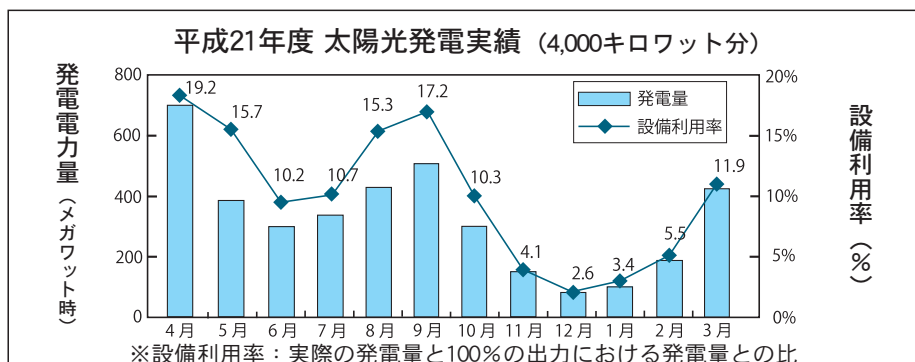

一軸可動架台
架台を可動させることで、太陽光を追跡し、固定架台と比較して10%程度発電量が増加します。

大規模太陽光発電システム導入手引書の作成

地球温暖化の原因となる二酸化炭素の排出を抑制するため、今後、全国各地で大規模な太陽光発電施設の建設が行われる予定です。この研究では、このような大規模な太陽光発電施設の導入時における手引書（マニュアル）の作成が最大の目的で、現在、研究と並行してその作成を行っています。

※大規模太陽光発電システム

△導入手引書（H21暫定版）をNEDOホームページで公開しています。
<http://www.nedo.go.jp/activities/portal/p06005.html>



蓄電池（NAS電池）
太陽光発電で電気を充電したり放電したりすることで、送電する電力を調整することができます。

この実証研究も、研究終了まで残り1年弱となりました。研究終了後は、市がNEDOより無償で譲渡を受ける予定で、現在、その無償譲渡に向けてNEDOや関係機関と協議を行っています。

譲渡後については、公共的・公益的な施設の利活用として、近くの道立宗谷ふれあい公園等への電力供給を検討しています。

さらなる施設の利活用については、環境づくり会議など市民のみなさんから意見をいただき、譲渡後も継続して検討をしていきます。

市地域振興課まちづくり・環境グループ
 〒097-8686

ふれあいネットワーク



社協だより稚内

第134号
平成22年7月1日発行
社会福祉法人
稚内市社会福祉協議会
〒097-0024
稚内市宝来2丁目2番24号
TEL：0162-24-1139
FAX：0162-24-1159

ホームページアドレス <http://www.wk-syakyo.or.jp/> メールアドレス wakkanai@wk-syakyo.or.jp

1. 地域福祉推進事業

- ・福祉委員制度の設置運営事業（62町内）
- ・福祉委員ブロック別連絡会議（102名）
- ・ふれあいランチ事業（9町内会）
- ・ふれあい総合相談事業
- ・ボランティアセンター情報誌「ほほえみ通信Mini」を社協広報誌誌面に掲載
- ・法人後見事業（4ケース）
- ・権利擁護サポート事業（21件）

2. 赤い羽根共同募金・歳末助け合い配分金事業

- ・赤い羽根共同募金 実績額 6,597,605円
- ・歳末助け合い運動 実績額 6,225,450円
- ・ふくしフェスタ（9月5日（土）／2,000名）
- ・社協広報誌の発行 年4回発行
- ・子ども向け映画上映会開催事業（9月27日／597名）
- ・一人暮らし老人等除雪サービス事業（利用692件）
- ・ホームページ作成事業

3. 愛情銀行事業

- ・ふれあい電話サービス事業（ボランティア5名／延べ260回）
- ・車いすの貸し出し 新規延べ33台 継続延べ133台
- ・災害被災者への援助事業（1件）
- ・無収入者見舞金
- ・愛の小箱設置（53カ所）

4. ボランティア基金活用事業

- ・ボランティアセンター推進協議会の開催
- ・ボランティア登録、相談、援助活動
- ・ボランティア研修会等への参加

5. 公的事業の受託

- ・生活ゆうゆう講座（7回／268名）
- ・要約筆記奉仕員派遣事業（6件／15名）

- ・介護予防普及啓発事業（5回／52名）
- ・稚内市宝来地区在宅介護支援センター
- ・稚内市総合福祉センター管理運営業務（年間利用件数 280件 年間利用者数 7,625人）
- ・稚内市老人福祉センター（年間開館日数292日間 利用人数 10,909名）（年間入浴日数90日間 入浴人数 3,505名）
- ・障害者スポーツ大会開催事業（2月20日／100名）
- 6. 関係団体及び福祉団体とのネットワーク推進
 - ・福祉団体の事務局業務
 - ・福祉ボランティア団体の協力
 - ・行事用テントの貸し出し（126張り）
- 7. 地域援護活動の推進
 - ・民生児童委員との連携を図り、貸付償還等援助指導。
- 8. 社協活性化の推進と基盤整備の確立
 - ・平成21年度 社協会費総額 4,848,312円
 - ・住民会費（68町内会） 3,088,312円
 - ・特別会費（159人） 261,000円
 - ・団体会費（18団体） 159,000円
 - ・法人会費（111企業） 1,340,000円
- 9. 財政の確立と財源確保
 - ・公費補助及び共同募金配分金の積極的増強
 - ・全戸会員会費制及び封筒制の推進強化
 - ・一般寄付及び愛情銀行の預託促進
- 10. 介護保険等事業
 - ・指定居宅サービス事業（訪問介護及び介護予防訪問介護事業）
 - ・指定居宅介護支援事業（ケアプラン及び介護予防プラン作成事業）
 - ・居宅介護事業（障害者ホームヘルプサービス事業）
 - ・指定相談支援事業（相談及びサービス利用計画作成事業）

（単位：円）

収 入			支 出		
一 般 会 計	法人運営事業	38,986,201	一 般 会 計	法人運営事業	38,962,500
	共同募金配分事業	11,653,244		共同募金配分事業	11,653,244
	生活福祉資金貸付事業	1,564,533		生活福祉資金貸付事業	2,478,533
	愛情銀行事業	3,228,643		愛情銀行事業	1,085,840
	訪問介護等事業	28,672,050		訪問介護等事業	29,475,312
	社会福祉基金事業	758,712		基金運営事業	0
	ボランティア基金事業	396,438		ボランティア基金事業	554,000
	在宅介護支援センター事業	4,447,400		在宅介護支援センター事業	5,379,435
	地域福祉推進事業	2,926,630		地域福祉推進事業	2,793,690
	ボランティア基金活用事業	554,140		ボランティア基金活用事業	554,140
	稚内市老人福祉センター管理運営事業	3,103,679		稚内市老人福祉センター管理運営事業	3,097,219
	ふれあい生活支援事業	1,042,593		ふれあい生活支援事業	1,042,593
	居宅介護支援事業	8,371,904		居宅介護支援事業	4,628,838
稚内市総合福祉センター管理運営事業	14,456,087	稚内市総合福祉センター管理運営事業	14,334,546		
合 計	120,162,254	合 計	116,039,890		

平成二十一年度
事業・決算報告

いま、地域で支えあうための協力者を求めています

社協「生活支援員」を募集しています!!

「生活支援員」とは？

北海道社会福祉協議会（道社協）が実施している日常生活自立支援事業の中で、認知症高齢者、知的障がい者、精神障がい者などの判断力の不十分な方々の生活を支援する方の呼び名です。

どのような仕事をするのですか？

福祉サービスの利用援助（相談を伺ったり、情報を提供すること）や日常的な金銭管理（公共料金の支払い、家賃の支払い、預貯金の払い出し等の手続きや代行）のサービス提供他。

「生活支援員」には

どのような人がなれますか？

- ①社会福祉に関する基本的な知識を持っていること（学習機会あり）
- ②生活を支援する業務に熱意を持っていること
- ③時間的に利用者の要望に応じた活動が可能であること

是非「生活支援員」になりたい場合は
どうすればいいですか？

稚内市社会福祉協議会へ

まずご連絡をお願いします。

詳細はその都度ご説明申し上げます。

連絡先 電話：24-1139 FAX：24-1159 メール：y-kouziya@wk-syakyo.or.jp

この広報誌は赤い羽根共同募金から配分を受け発行しています。

社協会費のご協力をお願いします

社会福祉協議会では、「安心して住み続けることのできる地域づくり」を目標に活動しております。

この活動には、市民の皆様からの『会費』が大切な活動資金となります。

6月から皆様に町内会を通して『会費』のご協力をお願いしておりますので、是非とも1人1人が社協会員になって頂きたい、ご理解とご協力をお願いいたします。

●会費の種類

会費の種類	会費の内容	会費の額（年間）
特別会員	社協の役員などからの会費	1口 1,000円以上
団体会員	福祉団体などからの会費	1口 1,000円以上
法人会員	企業の方からの会費	1口 5,000円以上
住民会員	住民からいただいた会費	1口 100円以上

社協のイメージキャラクター募集してます

- 1. 主旨**
道民に親しまれる社会福祉協議会をめざし、広くイメージキャラクターを募集し、道内の社会福祉協議会のPRに役立てるものとする。
- 2. 応募資格**
道内在住者（小学生以上）。個人・団体・グループ及びプロ・アマ問いません。
- 3. 応募方法（郵送又はメールで応募下さい）**
専用応募用紙（<http://www.dosyakyo.or.jp>）をダウンロードするか、A4サイズの白色縦長に用紙1枚につき1作品として下さい。
- 4. 応募締切**
平成22年8月31日（火）※郵送の場合は、当日消印有効
- 5. 応募・問い合わせ先**
北海道社会福祉協議会 地域福祉部地域福祉課
「イメージキャラクター募集担当」
〒060-0002
札幌市中央区北2条西7丁目 北海道社会福祉総合センター2階
TEL011-241-3976（代表）/011-241-3977（直通）
E-mail d-chiiki@dosyakyo.or.jp
URL <http://www.dosyakyo.or.jp>

稚内ふれあい広場27

開催日：平成22年9月4日（土）

時間：10:00～14:00

場所：稚内市体育館
稚内市総合福祉センター



ふくしフェスタ

募集します

～ふくしフェスタステージで発表しませんか～

今年もふくしフェスタでは、稚内市体育館ステージを市民の皆さんの発表の場として開放する予定です。

唄・踊り・手品等をステージで披露しませんか？

（応募要領）

コンセプト
テーマ
発表時間
出演料
応募方法
詳細

「市民参加型のふくしフェスタ」
「自由にふれ合おう」
20分とさせていただきます。
無料（使用備品等は全て個人で搬入搬出下さい）
出演申込書に必要事項を記入のうえ、7月31日までにお申し込み下さい。
稚内市社会福祉協議会24-1139まで

～あたたかい善意ありがとうございました～

■金銭預託

平成22年3月1日～平成22年5月31日（敬称略）

氏名	金額（円）	寄付先	寄付理由
稚内ボウラースクラブ会長河田 明	42,000	愛情銀行	当クラブで行っていたバレンタイン・ホワイトデーを廃止して福祉の為に役立ててほしい
長谷川 厚子	15,000	愛情銀行	福祉の為に役立ててほしい
アワード88 代表 良本 克二	10,000	愛情銀行	チャリティーライブで集まった益金を福祉の為に役立ててほしい
横山 英樹	25,000	愛情銀行	病気で世話になったので、福祉の為に役立ててほしい
匿名	5,000	愛情銀行	福祉の為に役立ててほしい
匿名	1,000	愛情銀行	福祉の為に役立ててほしい
匿名	1,000	愛情銀行	福祉の為に役立ててほしい
匿名	4,930	愛情銀行	福祉の為に役立ててほしい
匿名	1,000	愛情銀行	福祉の為に役立てて欲しい
匿名	30,000	居宅介護事業	亡き母が生前を世話になったので

税法上の特典

・寄付をされた個人、または法人は確定申告によって寄附金控除が受けられます。

（所得税法第78条第2項第3号）
・法人税第37条第2項及び第3項第3号

個人情報保護について

・掲載している、個人・企業名等については、寄付者にあらかじめ、氏名等の掲載について、ご了承を得ております。

年金のお受け取りは しんきん で

あなたの大切な年金はぜひ、便利な当信用金庫の年金自動受取をご利用下さい



- | | | | | | |
|-------|----------|--------|----------|------|-----------|
| 本店 | ☎23-5131 | 歌登支店 | ☎68-2141 | 末広支店 | ☎57-7111 |
| 南支店 | ☎23-5141 | 豊富支店 | ☎82-1200 | 札幌支店 | ☎272-5531 |
| 北支店 | ☎23-4371 | 幌延支店 | ☎5-1224 | 清田支店 | ☎886-5588 |
| 東支店 | ☎32-3651 | 天塩支店 | ☎2-1553 | 琴似支店 | ☎631-5102 |
| 富岡支店 | ☎33-5151 | 遠別支店 | ☎7-2251 | | |
| 鬼志別支店 | ☎2-2121 | 利尻富士支店 | ☎82-1126 | | |
| 浜頓別支店 | ☎2-2323 | 利尻支店 | ☎84-2525 | | |
| 枝幸支店 | ☎62-1281 | 礼文支店 | ☎86-1050 | | |
| 雄武支店 | ☎4-3322 | 旭川支店 | ☎23-2311 | | |
| 中頓別支店 | ☎6-1121 | 神居支店 | ☎62-6262 | | |



この広報誌は赤い羽根共同募金から配分を受け発行しています。

生活スケジュール …7月11日から8月31日までのスケジュールです…

保健福祉センター ☎23-4000

乳幼児向け

- 股関節脱臼検診**
 - ・H22年4月生
 - 7月22日(木) 12:15~12:45
 - ・H22年5月生
 - 8月26日(木) 12:15~12:45
- 乳児健診**
 - ・H22年3月生
 - 7月27日(火) 12:30~13:45
 - ・H22年4月生
 - 8月24日(火) 12:30~13:45
- 乳児健康相談**
 - ・H21年11月22日~12月15日生
 - 8月4日(水) 13:00~14:00
 - ・H21年12月16日~12月31日生
 - 8月18日(水) 13:00~14:00
- 1歳児健康相談**
 - ・H21年7月8日~7月31日生
 - 8月18日(水) 10:00~10:45
- 1歳半児健診**
 - ・H21年1月1日~2月5日生
 - 8月19日(木) 11:30~12:00
- 3歳児健診**
 - ・H19年4月29日~5月24日生
 - 7月16日(金) 12:00~12:30
 - ・H19年5月25日~6月18日生
 - 8月6日(金) 12:00~12:30
 - ・H19年6月19日~7月10日生
 - 8月27日(金) 12:00~12:30
- すくすく赤ちゃん教室**
 - 7月15日(木) 10:00~11:00
- 三種混合予防接種**
 - 7月15日(木) 13:00~13:45
 - 7月23日(金) 13:00~13:45
 - 8月12日(木) 13:00~13:45
 - 8月20日(金) 13:00~13:45
 - 8月26日(木) 13:00~13:45
- 乳幼児フッ化物塗布**
 - 8月7日(土) 9:00~12:00

全世代向け

- なんでも健康相談**
 - 7月23日(金) 13:00~15:00
 - 8月2日(月) 9:30~11:30
 - 8月20日(金) 13:00~15:00

成人向け

- 8020教室**
 - 8月2日(月) 12:30~13:00
- 子宮がん検診**
 - 8月28日(土) 8:30~9:45
 - 12:30~13:45
 - 8月29日(日) 8:30~9:45
 - 12:30~13:45
 - 8月30日(月) 8:30~9:45
 - 12:30~13:45

高齢者向け

- 特定高齢者いきいき健康運動教室**
 - 7月21日(水) 10:00~12:00
 - 7月28日(水) 10:00~12:00
 - 8月4日(水) 10:00~12:00
 - 8月11日(水) 10:00~12:00
 - 8月18日(水) 10:00~12:00
 - 8月25日(水) 10:00~12:00

その他

- マタニティ教室**
 - 7月21日(水) 10:00~
 - 7月28日(水) 13:00~
 - 8月3日(火) 13:00~
- 特定健康診査**
 - 8月21日(土) 9:00~11:00
 - 13:00~15:00
 - 8月22日(日) 9:00~11:00
 - 13:00~15:00
 - 8月23日(月) 9:00~11:00
 - 13:00~15:00
 - 8月24日(火) 9:00~11:00

各種イベント

- 2010 おおなご&フードフェスタ in Wakkanai**
 - 7月18日(日) 9:00~
 - 場所:市地方卸売市場内特設会場(新港町1-13)
 - 問い合わせ:稚内機船漁協☎23-4180
- エプロ・ノーザンロードカーフェスティバル**
 - 7月17日(土) 11:00~
 - 7月18日(日) 10:00~
 - 場所:北防波堤ドーム特別会場
 - 問い合わせ:ノーザンロード・カーイベント倶楽部 ☎24-2020
- 第50回 稚内みなと南極まつり**
 - 8月7日(土) <<詳しくは4・5面>>
 - みなと南極コンサート
 - 南極樺太犬を偲ぶ子どもの国フェスティバル
 - 北海てっぺんおどり
 - 昔を懐かしむ南極踊り交流会
 - 8月8日(日)
 - 稚内副港ボートレース
 - 畠山みどりコンサート
 - 大花火大会
 - 8月7日(土)・8日(日)
 - わかかない観光物産まつり
- WAKKANAIみなとコンサート2010**
 - 8月22日(日) 10:00~
 - 場所:北防波堤ドーム内
 - 入場料:無料
 - 問い合わせ:稚内のみなとを考える女性ネットワーク ☎24-1370
 - <<詳しくは14面>>
- 平和祈念鐘打式**
 - 「終戦記念日」平和祈念鐘打式
 - 8月15日(日) 12:00~
 - 「氷雪の門・九人の乙女の碑」平和祈念鐘打式
 - 8月20日(金) 12:00~
 - 場所:宗谷岬平和公園
 - 問い合わせ:世界平和の鐘の会 北海道支部事務局 ☎23-6235

総合文化センター ☎22-2727

小ホール

- 現在私たちにできること おしゃべり平和コンサート in 稚内**
 - 7月13日(火) 16:30~
 - 入場料:500円
- 第48回氷雪の門・九人の乙女の碑平和祈念祭**
 - 8月20日(金) 10:00~
 - 問い合わせ:市総務課総務グループ ☎23-6235

大ホール

- NHKのど自慢**
 - 7月11日(日) 11:45~13:30
 - 問い合わせ:NHK旭川放送局 ☎0166-24-8805
- 映画「おとうと」**
 - <<詳しくは14面>>
 - 8月17日(土) 第1回14:00~
 - 第2回18:30~
- 第48回北海道吹奏楽コンクール稚内地区予選/第32回稚内地区吹奏楽祭**
 - 7月25日(日) 10:00~

市民生活課 ☎23-6413

- 稚内法律相談センター**
 - 7月27日(火) 14:00~17:00
 - 8月24日(火) 14:00~17:00
 - 場所:港1丁目2番3号 郡ビル2階
 - 有料・要予約
 - 旭川弁護士会 ☎0166-51-9527
- 無料法律相談**
 - 8月8日(日) 11:00~14:30
 - 旭川弁護士会 須藤良太さん
 - 場所:市役所1階 市民相談室
 - 無料・要予約
 - 市民生活課 ☎23-6413

地域安全ニュース

●自転車盗が発生!

●6月17日(木)から18日(金)にかけて、大黒5丁目のアパート敷地内に駐車していた自転車が盗まれました。

●6月18日(金)、萩見1丁目の自宅風除室に駐輪していた自転車が盗まれました。

●車上ねらいが発生!

●6月18日(金)夕方、富士見4丁目において、富車中の車内から現金の入ったセカンドバックが盗まれました。

●器物破損が発生!

●6月2日(水)から4日(金)にかけて、中央1丁目の自宅敷地内に停めていた車両のドア等に傷が付けられるという事件が2件発生しました。

●6月15日(火)から16日(水)にかけて、緑3丁目の店舗敷地内に停めていた車両のガラスが割られました。

→FMわっぴー76.1MHzでも市の情報を発信中←

- ハートフルわかかない**
 - 平日 8時20分~
 - 土日 8時20分~・11時30分~
- 元気ハツラツ稚内**
 - 毎週金曜日 14時~
- 学びふるさと再発見**
 - 7月のテーマ
 - 「国境の街わかかないのサハリン交流」
 - 毎週木曜日 14時~
 - 毎週日曜日 正午~(再放送)
- 市政ふれあい通信**
 - 7月のテーマ
 - 「稚内駅前再開発の今後の予定について」
 - 毎週第3日曜日 10時~
 - 本放送後の金曜日18時~(再放送)

STVで放送中!! 稚内市民ニュース

毎週土曜日 9時25分~ 市内で行われたイベントや季節の話題などを紹介しています。

市のホームページにも役立つ情報がたくさんあります
www.city.wakkanai.hokkaido.jp



6月の交通事故発生状況 件数 2 (30) 死者 0 (1) 傷者 2 (34)
(6月24日現在) ()内は今年の累計

平成22年7月発行
稚内市防犯協会
稚内警察署
稚内警察署代表電話
稚内警察署ホームページ
<http://www.wakkanai-syo.police.pref.hokkaido.jp/ind-ex.html>

日本の最北端から 世界の最南端へ！



記者発表での横田市長と市川さん

ただ、あつという間に過ぎてしまうであろう1年3か月で、送り出してくれる仲間以上に、

◆南極では、どんな仕事を
するのですか？
越冬隊全体の庶務、日本の本部との連絡調整、そして日本との交通の進行などが主な業務と聞いています。

◆南極での楽しみは？
オーロラを見ることができ、野生のペンギンに会えるなど、南極ならではの楽しみはもちろんですが、とにかく想像のつかない極地なので、何が待っているか、何が起きるのか分からないことが一番の楽しみです。

◆不安などは、ありますか？
楽しみという思いが大きくて、不安はありません。

◆南極観測隊員に立候補したのはなぜですか？
一番の理由は、南極越冬経験のある先輩たちの存在です。

◆不安などは、ありますか？
楽しみという思いが大きくて、不安はありません。

◆南極観測隊員に立候補したのはなぜですか？
一番の理由は、南極越冬経験のある先輩たちの存在です。

◆不安などは、ありますか？
楽しみという思いが大きくて、不安はありません。

◆南極観測隊員に立候補したのはなぜですか？
一番の理由は、南極越冬経験のある先輩たちの存在です。

◆不安などは、ありますか？
楽しみという思いが大きくて、不安はありません。

◆南極観測隊員に立候補したのはなぜですか？
一番の理由は、南極越冬経験のある先輩たちの存在です。

◆不安などは、ありますか？
楽しみという思いが大きくて、不安はありません。

◆南極観測隊員に立候補したのはなぜですか？
一番の理由は、南極越冬経験のある先輩たちの存在です。

◆不安などは、ありますか？
楽しみという思いが大きくて、不安はありません。

◆南極観測隊員に立候補したのはなぜですか？
一番の理由は、南極越冬経験のある先輩たちの存在です。

◆不安などは、ありますか？
楽しみという思いが大きくて、不安はありません。

◆南極観測隊員に立候補したのはなぜですか？
一番の理由は、南極越冬経験のある先輩たちの存在です。

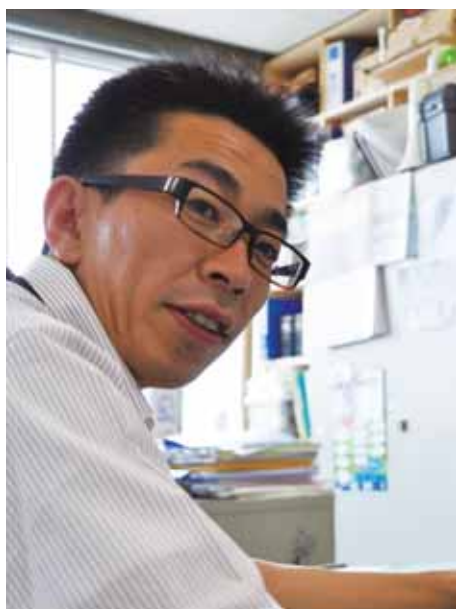

市川正和（いちかわ まさかず）
1972年2月1日生まれ 38歳。
稚内生まれ稚内育ち。稚内高校を卒業後、北海道工業大学電気科へ。平成6年より稚内市役所に勤務。

シリーズ 広げよう！男女共同参画

第1回 男女共同参画社会って？

市では、平成21年度に稚内市男女共同参画行動計画を策定し、具体的な取り組みを進めることになりました。しかし、意識調査から男女共同参画について、市民の皆さんの内容の認知度は約25%だということが分かりました。もっと皆さんに理解してもらうため、シリーズで男女共同参画に関する情報をお伝えしていきます。

「男は仕事、女は家庭？」

平成21年に実施した市民意識調査より、「夫は外で働き、妻は家庭を守るべきである」という考えについて、35%の市民が「そう思う」「どちらかと言えばそう思う」と考えていることが分かりました。

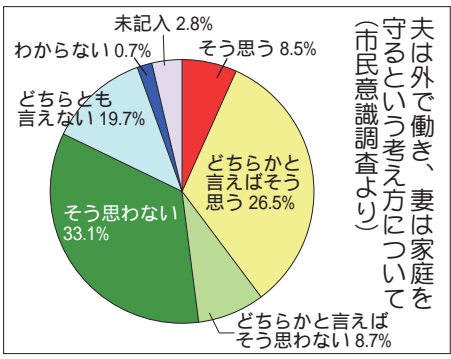

家事をする。責任のある仕事は男性が任せられ、女性は補助的な仕事のみを任せられる。

《地域では》

地域の会合で話し合いに参加するのは男性で、女性はお茶出しのみ。

このような、固定的な役割分担の意識が、時には個人の自由や女性の能力を活用することや、男性が子育てや家庭生活と仕事を両立させることへの妨げとなっていることが考えられます。

男女共同参画社会を実現するためには、このような性別による役割分担の意識を解消していくことが必要です。

皆さんの周りでは、昔は当然だった、次ような考え方が残っていませんか？

《家庭では》

男性は外で仕事をし、女性 は家庭を守り、育児や

男女共同参画社会が実現すると...

家庭では・・・

家族が協力し、男と女が共に家事を両立できる。

学校では・・・

教育の場で男女の権利が尊重され、相互理解が進む。性別に関係なくやりたいことを選択できる。

職場では・・・

働きやすい労働条件が整う。男女が共に能力を発揮できる。

地域では・・・

男女が共に決定の場に参画できる。地域が元気になる。

各課からのメッセージ④

◆市民生活課
市民生活課では、市民が安全で安心、健やかな日常生活を営むことができるまちづくりを目指して様々な事業を積極的に展開しています。

●消費生活について
今日、商品やサービス・販売形態の多様化に伴う消費をめぐるトラブルや被害が発生していることから、消費者センターを相談窓口として、消費生活相談を行っています。また、出前講座やホームページ、広報紙などで情報を発信し、消費者被害の未然防止に取り組んでいます。

●安全安心対策について
交通弱者といわれる幼児、児童、高齢者に対する交通安全教育を充実させるとともに、地域社会の願いである交通事故のない安全な市民生活の実現。また、青色回転灯を使用した防犯パトロールによる、犯罪を未然に防ぐ運動の展開など、安全で安心なまちづくりに取り組んでいます。



萩見幼稚園での交通安全教室の様子

その他にも、メールによる相談や、市政運営に対する質問なども受け付けていますので、お気軽にお問い合わせください。
問い合わせ／市市民生活課 ☎23-6413
メール：shimin@city.wakkanai.hokkaido.jp

問い合わせ／市社会教育課 ☎23-6520

ズームアップ



笑いあり感動ありの オリンピックの裏話!

6月13日、総合文化センターでブルディック競技の小林 範仁選手と阿部 雅司コーチによる「メダリストがやってくる!!」が開催されました。講演の後には、実際にブルディックウォークの体験を行い、普通のウォーキングとの違いを実感しました。



プロの技を体感!

6月20日に、若葉球技場でコンサドーレ札幌の選手と北海道フットボールクラブの三浦雅之氏による、サッカー教室が開催されました。市内の中学校から約70名の生徒が参加し、プロの選手からの指導を受けました。



市民講座がスタート!

6月8日より、前期市民講座が始まりました。英会話や料理など、計11講座が開かれています。



歯を大事にしよう!

6月5日、保健福祉センターで歯の健康フェスティバルが開催されました。歯科医師による検診やブラッシング指導などが行われました。



一語一句に 込められた思い

6月19日、百年記念塔前に「文芸の小径」がオープンしました。訪れた人は、一つの俳句や短歌の前で足を止め、じっくりと読んでいました。



緑を増やそう!

6月26日、市役所前庭で「花と緑のまちづくり」モデルプランターの植え込み作業が行われました。この日植えられた280株の花は、市役所や市立稚内病院、消防署前を彩り、訪れた人たちへ憩いの空間を演出します。

サハリンを ズームアップ!!

6月8日から、今年の稚内~コルサコフ間の定期航路が運航を開始し、多くのサハリンの方々が稚内を訪れています。



6月10日、今年初めてのコルサコフ発のフェリーが稚内に到着しました。



6月27日、総合文化センターで目黒友好会館30周年記念メモリアル事業として、友好都市アンサンブルジョイント公演「友好のハーモニー」が開催されました。ロシアの伝統的な歌や演奏・踊りが披露されました。

6月10日、サハリン観光客誘致事業の一環として、サハリンのテレビ局「ASTV」のスタッフがやって来ました。初日には横田市長に観光の取り組みを取材するなど、16日までの日程で宗谷観光のPRに向けた番組の制作に励んでいます。



6月22日、交換研修でコルサコフ2番学校の生徒10名が稚内を訪れ、琴やそば打ちなど、日本の文化に触れました。稚内からは、8月2日に稚内北星学園大学の学生10名がサハリンを訪れる予定です。

お知らせ

information

2010

7

医療費受給者証の更新手続きについて

現在、病院へ受診する際に必要な医療費受給者証をお持ちの方は、有効期限が7月31日（土）までとなっていますので、更新手続きを行ってください。

また、次の項目に該当する方で申請をしていない方は、随時申請を受け付けています。

●乳幼児等医療費助成制度

・0歳児から小学校就学前までの児童

・小学校就学後から中学校就学前までの児童（入院のみ）

※小学生の新規申請は、入院が決まってから手続きをしてください

●ひとり親家庭等医療費助成制度

・18歳に達した最初の年度末までの児童と、その母または父

・18歳を過ぎてから20歳の誕生日の前日が属する月未までの扶養されている方と、その母または父

・両親のいない児童とその児童を養育している養育者（三親等以内）

●重度心身障害者医療費助成制度

・身体障害者手帳の1級、2級、または3級（内部障害のみ）

・4級（内部障害を重複して持つ者に限る）

・重度の知的障害

・精神障害者保健福祉手帳の1級に該当する方（通院のみ）

※平成22年1月2日以降に稚内に転入された方は、所得課税証明書（平成22年度）が必要です。

※いずれの制度も所得制限（平成21年中の所得）があります。

受付場所／市総合窓口課4番窓口

受付開始／7月20日（火）から

必要なもの／印鑑

健康保険証など

申請・問い合わせ／市総合窓口課医療給付グループ

☎23-6411

7月は「社会を明るくする運動」月間です

7月1日の「更生保護の日」から7月31日までは、「社会を明るくする運動」月間です。

この運動は、一人ひとりが犯罪の防止と、罪を犯した人たちの更生について理解を深め、それぞれの立場から犯罪や非行のない明るい社会を築こうとする全国的な運動です。

本市でも社会を明るくする運動実施委員会が中心となり、関係機関の協力を得ながら、街頭啓発や研修会などを行います。

明るい社会の実現には、



街頭啓発活動の様子

問い合わせ／市社会福祉課庶務・援護グループ

☎23-6453

竜巻や雷、強い雨による被害に遭わないために

気象庁は、5月27日から竜巻などの激しい突風の発生する可能性を表す「竜巻発生確度ナウキャスト」と、雷の激しさを表す「雷ナウキャスト」の予報を開始しました。

状況について、確認してください。

気象状況はテレビやラジオのほか、気象庁のホームページ（<http://www.jma.go.jp/>）でも確認できます。

真つ黒な雲が近づき、周囲が急に暗くなったり、雷鳴が聞こえたり、電光が見えた場合は、竜巻や雷、強い雨の危険がありますので、すぐに近くの安全な場所に避難しましょう。

屋外活動の前には、天気予報や雷注意報などの気象



問い合わせ／稚内地方気象台技術課

☎23-2678

自衛隊基地開庁記念行事のお知らせ

稚内自衛隊分屯基地では、基地開庁56周年を記念し、基地を一般開放します。

日時／7月24日（土）

10時～13時30分

場所／稚内分屯基地

内容／陸自装甲車への体験搭乗、山頂見学、模擬売店など

問い合わせ／稚内分屯基地

☎23-5377

声問ふれあい夏祭りを開催します

声問ノーマライゼーション推進委員会では、毎年8月に障がいのある方や、子どもやお年寄りの皆さんと地域が一緒になって、稚内の短い夏のひと時に交流し親睦を図っています。

この機会に声問地域で取り組んでいる、ノーマライゼーション運動についての理解を深めてみませんか。

市民の多数のご来場をお待ちしています。

日時／8月16日（月）

16時～20時

会場／稚内漁組声問支所横

※雨天の場合は声問コミュニケーションセンター

問い合わせ／声問小学校

☎26-2919

家計調査にご協力下さい！

現在、市内の一部世帯で家計調査を実施しています。調査期間・対象地域が、引き続き下記の地域で実施します。この調査は、家計収支の面から国民の生活実態を明らかにし、国や地方の政策に活かすための重要な調査です。

●7月～12月

●中央1丁目5番

●中央2丁目9～10番

●10月～3月

●宝来2丁目2～4番

お問い合わせ／宗谷総合振興局地域政策課統計係

☎33-2918

平成22年度稚内市文化奨励賞・スポーツ奨励賞の推薦について

今年も11月3日の文化の日に合わせて、市の様々な分野の振興発展に尽力された方々を対象に表彰を行います。

その中でも特に、皆さんの周りでスポーツ・文化活動で活躍されている方を推薦してもらい、より多くの対象者から選出したいと思います。ご協力をよろしくお願いします。

※推薦書は市役所受付、市社会教育課窓口、総合文化センター、総合体育館、市体育館、緑体育館の窓口にて用意しています。

●永年創作活動を続け、その作品、並びに発表などが全道的に高く評価され、市の文化の発展に大きく貢献すると認められる方。

●スポーツの指導者として特に功労があった方。

●《文化奨励賞》

●市の芸術、科学、教育その他の文化の向上発展に

●《スポーツ奨励賞》

●市の体育・スポーツ及びレクリエーションの普及振興に特に貢献があった

推薦資格／

《スポーツ奨励賞》

●市の体育・スポーツ及びレクリエーションの普及振興に特に貢献があった

提出先・問い合わせ／市社会教育課スポーツ・文化グループ

☎23-6521

●後期高齢者医療制度のお知らせ

●減額認定証を送付します
●医療費通知の送付を希望される方へ

現在、ご使用の減額認定証(限度額適用・標準負担額減額認定証)は、7月31日(土)で有効期限が満了となり、8月以降のご使用ができなくなります。新しい減額認定証を7月中に送りますので、8月からは、そちらをご使用ください。

※減額認定証は、住民税非課税世帯の方が入院した際に、医療費や食事代などの自己負担限度額を軽減するために必要なものです。

※既に送付希望の連絡をしている方は再度、連絡する必要はありません。

お問い合わせ/市総合窓口 医療給付グループ
☎23-6411

●エコドライブ実践講習会に参加しませんか?

エコドライブ実践講習会では、「ふんわりアクセル」、「e-スタート」などの実践技術を習得します。

自動車の燃費を良くし、温室効果ガスの排出削減を目指しましょう。

日時/8月29日(日) 13時~16時30分
会場/稚内ドライブイングスクール

●燃費計を搭載した車を実際に運転し、JAFのインストラクターの同乗指

導や燃費の比較。映像・テキストを使用。座学講習。定員/15名程度
※申し込み期限は8月16日(月)までです。



あなたの運転はエコドライブ?

申し込み・問い合わせ/宗谷総合振興局環境生活課

☎33-2920

●住宅手当緊急特別措置事業のご案内

市では、離職者で就労意欲のある人のうち、住宅を失っている、または失う恐れのある人を対象に住宅手当を支給します。

支給を受けるには、申請が必要となります。

平成19年10月1日以降に離職し、ハローワークへ求職申し込みを行う人のうち、離職前、自らの労働により賃金を得て生計を維持していた人。また、その配偶者で申請時に主たる生計維持者となつていない人であつて、賃貸住宅に入居の人。

●学卒求人はお早めに!

ハローワーク稚内では現在、平成23年3月新規学校卒業予定者を対象とする求人の申し込みを受け付けています。採用選考開始までに管内企業からの求人が少なく、やむを得ず道内の他地域の企業に応募する高

校生の姿が見受けられます。地元で優秀な人材を確保し、地域経済の活性化と企業の発展のためにも、一日も早い採用計画の樹立と、学卒求人への早期申し込みをお願いします。

申し込み・問い合わせ/ハローワーク稚内(稚内公共職業安定所) 職業相談部門

☎34-1120

●自衛官採用試験のご案内

平成23年3・4月採用の自衛官(男女)などの採用試験を行います。

③他の制度を利用していないこと
④継続して就労活動を行うこと
支給期間/6か月間を限度とします。ただし、就職活動などの状況により、3か月間延長されます。

①収入が一定額以下であること
②預貯金が一定額以下であること
詳しくは、お問い合わせください。

●海事施設の見学及び一般公開を行います

稚内港海の月間実行委員会で、「海の月間」(7月1日~31日)期間中に、海事施設見学及び一般公開を次のとおり行います。

●市内小学校児童を対象にしたフェリー体験航海
日時/7月10日(土)
場所/稚内港く礼文香深港 ※学校単位での参加となります。(個人参加はできません。)

●巡視船「れぶん」の一般公開
日時/7月18日(日) 10時~15時
場所/北ふ頭(北防波堤ドーム前)

●宗谷岬灯台一般公開
日時/7月25日(日) 10時~15時

お問い合わせ/市社会福祉課保護グループ
☎23-6457

子宮頸がんワクチンの接種について

6月より、市立稚内病院では子宮頸がんワクチンの接種を開始しました。原則10歳から29歳までの女性の方が対象です。

ワクチン接種を希望する方は、次の物を持参の上、産婦人科外来を受診し、診察終了後に接種日の予約を行ってください。

持参する物/

・健康保険証・母子手帳

・過去2年以内に子宮頸がん検診を受けた方は、その結果票

ワクチン接種は3回行う必要があり、料金は1回につき14,784円かかります。

問い合わせ/

市立稚内病院医事課医事グループ

☎23-2771

種目(受験年齢)	採用種目の概要	試験日	受付
自衛官候補生 ※新種目 (18才~27才未満)	一生涯の仕事として勤務又は、民間就職希望者は一定期間の勤務で様々な就職援護施策などを受けます。	9月下旬	随時
一般曹候補生 (18才~27才未満)	部隊勤務を通じて、その主として活躍する隊員を養成。	一次: 9月18日	8月1日~9月10日
航空学生 (18才~21才未満)	航空機のパイロット・戦術航空士へ。	一次: 9月23日	8月1日~9月10日

その他: 看護学生、防衛大学校学生、高等工科大学生徒(中卒(見込み含む)17才未満男子)

問い合わせ/自衛隊稚内地域事務所
☎23-2721

稚内ひまわり基金 法律事務所

●弁護士/佐藤真吾 (旭川弁護士会所属)

大黒3-5-8マキノ第3ビル3階

電話 24-7900 予約制

債務整理の相談料は無料です。

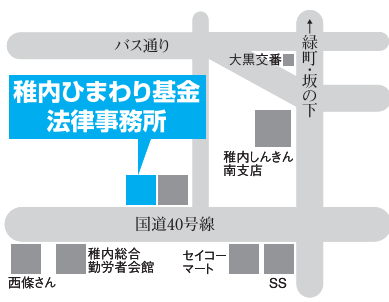

気象台見学会を開催します!

雲や津波などを作る各種実験や、参加された方のお誕生日や記念日の天気、気温などを知ることが出来ます。

日時/7月24日(土) 10時~15時 入場/無料

場所/稚内地方気象台(開運2丁目)

問い合わせ/稚内地方気象台総務課 ☎23-6016

有料広告欄です

※この有料広告は、広告主の責任において稚内市が掲載しているものです。

WAKKANAI みなとコンサート2010開催

北海道遺産の歴史的建造物「北防波堤ドーム」にて、WAKKANAIみなとコンサート2010を開催いたします。

地域活性化の願いを、地元音楽愛好家の発表を通じて、北防波堤ドームに響かせようとの想いで始め、今年で8回目を迎えました。多くのご来場をお待ちしております。

●日時／8月22日(日) 10時～16時

●場所／北防波堤ドーム

●入場／無料

●参加団体／エンジェルボイス、ソプラノ、VOX450、ニーナさん、ソウルサーチン、稚内

市民ギャラリーに 写真を公開してみませんか

稚内の魅力をPRするために、市民の皆さんが撮影した写真を募集しています。

●募集テーマ：稚内の風景や風物詩に関するもの

●応募点数：1人2点まで

●応募方法
写真は、市地域振興課へ



ドームいっばいに響くハーモニー

フォークダンス、最北烈風隊、大黒ひよつとこ踊り、稚内中央小学校合唱部、宗谷アルメリアコー、稚内吹奏楽団、稚内高校吹奏楽部、他

※今年は、兵庫県稲美町稲美少年少女合唱団(50名)の皆さんが、エンジェルボイスとコラボします。

●問い合わせ／稚内のみなとを考える女性ネットワーク
☎24-1370

映画「おとうと」上映のおしらせ

家族の絆とは 人生とは 別れとは何かを切々と問いかける『笑い』と『涙』の物語

家族という厄介な、でも切っても切れない絆の物語。現代を生きる「家族」に寄り添いながら、その希望を描く感動作です。

●上映日時／7月17日(土)

・第1回目 14時
・第2回目 18時30分

●会場／総合文化センター大ホール
●問い合わせ／稚内映画を観る会
☎23-4461



●メールで送信する場合
市ホームページにて、写真のファイル送信条件等をご確認のうえ、送信してください。

●申し込み・問い合わせ
市地域振興課広報グループ
☎23-6387
〒097-8686
稚内市中央3丁目13番15号

●写真著作権や掲載可能な写真の条件など、不明な点は、お問い合わせください。

●著作権の侵害が発生した場合、本人の責任で処理していただける方に限り

tiikishinko@city.wakkanai.hokkaido.jp

新刊図書 今月のおすすめ本

市立図書館 稚内市大黒4丁目1番1号 ☎23-3874

「岩合光昭のネコ 47都道府県の408にゃんこ」

岩合光昭・写真・文 日本出版社

漁港でサカナをゲットするネコ、しっぽがハートのネコ、子ネコの冒険を見守る母ネコ…。日本全国を巡ったネコと出会う旅、12年。それぞれの土地に暮らすネコを、その土地ならではの光景と光線とともに収めた写真集。猫好きな人はもちろん、興味がない人も顔がほころびてしまうようなユニークな写真がいっぱいです。普段手にとることは少ないかもしれませんが、写真集をほっと眺めるのもいいものです。



～一般書～

「眠れなくてつらい!」を解決する本 …対馬ルリ子・総監修
「葉物フラワーアレンジ講座 ―グリーンを生かす花あしらい」 …永塚慎一・著
「『横審の魔女』と呼ばれて」 …内館牧子・著
「頭の旅」 …外山滋比古・著
「ペンギン・ハイウェイ」 …森見登美彦・著

～児童書～

「日本の妖怪大図鑑 全3巻」 …常光徹・監修
「つくて食べたいかわいいデザート・おかし」 …たかはしみき・絵
「海獣図鑑」 …荒井一利・文
「ひいおじいちゃんねこ?」 …ダン・グリーンバーグ・著
「ハートのエースがでてこない」 …村上しいこ・作 センガジン・絵

～開館時間のご案内～ ～休館日～
火・水・木・金 10:00～20:00 毎週月曜日
土・日 10:00～18:00 7月6日(火)～7月11日(日)《特別図書整理期間》
※休館日の日程が変更になりましたのでご注意ください。

《譲ってほしいもの》

- チャイルドシート(取扱説明書のあるもの) ●ベビーカー ●犬用サークル
- ナンバーディスプレイアダプター 10 ●大型ソリ(長さ1.5m以上・幅70cm以上)
- 商工男子制服(165cm・M) ●南中女子制服(145～155cm)
- 大谷幼稚園指定の夏服Tシャツ(110cm) ●自転車(20インチ・男の子用)
- CDラジカセ(CD・カセットテープ・ラジオ付) ●MDラジカセ
- ギター ●ベース ●アルトサクソ ●パイプベッド

《譲りたいもの》

- アイロン(メーカー不明・スチームは壊れている) ●ソリ(プラスチック製)
- 編み機3台(ブラザー製・細い毛糸用1台・太い毛糸用2台)
- ジュニアシート(説明書付) ●稚高男子制服(上着:L1着・LL2着/ズボン:ウエスト79cm2本/ネクタイ:青線2本・赤線1本)
- サイドテーブル(縦約45cm×横約100cm×高さ約50cm)
- スキー靴3足(24cm1足・25cm2足)
- 大人用自転車(26インチ・紺色)



全て無料です。詳しくはお問い合わせください。
問い合わせ／市民生活課 生活交通グループ ☎23-6413

寄付ありがとうございます (敬称略)

- 特別養護老人ホーム富士見園へ ▶高橋 一也 ▶稚内ひかり幼稚園
- 養護老人ホーム富士見園へ ▶稚内ひかり幼稚園
▶手芸サークル木曜会
- デイサービスセンター潮見園へ ▶嶋 隆
- 居宅介護支援センター潮見園へ ▶春木 庸英
- 市立稚内病院へ ▶山崎 潔哉